О ПРАВАХ РЕБЁНКА В ПРИДНЕСТРОВЬЕ

Данная публикация - полезное для детей и взрослых пособие, которое содержит основные положения о правах детей в Приднестровье.

В разработке буклета принимали участие эксперты:

Елена Васильевна Тимагина, социальный педагог, координатор Программы срочной помощи пострадавшим от насилия в семье, Центр психологической поддержки «Лада», г. Тирасполь

Елена Валерьевна Петрова, педагог, директор, Информационное Агентство «Социальный аспект», г. Тирасполь

Выпускающий редактор, координатор проекта:
Оксана Степановна Алистратова, педагог-психолог, руководитель, Общественная организация «Взаимодействие», г. Тирасполь

Общественная организация по защите социально-экономических и культурных прав человека, семьи и ребёнка «Взаимодействие»

Адрес: MD – 3300,
г. Тирасполь, ул. Одесская д.73.
+373 (533) 8-60-30
Interaction2002@mail.ru
Тирасполь, 2019

Пособие о правах ребенка в Приднестровье издано Общественной организацией «Взаимодействие», г. Тирасполь в рамках проекта «Межпоколенческий подход в защите прав человека».

Проект осуществляется при поддержке общественной организации «Словенская филантропия» (г. Любляна) на средства Министерства иностранных дел Республики Словения.

Мнения и информация, отраженные в буклете, могут не соответствовать позиции Министерства иностранных дел Республики Словения.

ГЛАВА I

Равноправие детей

Все дети имеют равные права независимо от расы, национальности, этнического происхождения, пола, языка, религии, убеждений, имущественного положения и социального происхождения.

ГЛАВА II. ОСНОВНЫЕ ПРАВА РЕБЕНКА

Право на жизнь

Право ребенка на жизнь, его физическую и психическую неприкосновенность гарантируется государством.

Ни один ребенок не может быть подвергнут пыткам, жестокому, бесчеловечному или унижающему достоинство обращению или наказанию.

Государство признает право ребенка на пользование наиболее совершенными технологиями лечения, восстановления здоровья, профилактики заболеваний.

В случае, если родители отказываются от медицинской помощи больному ребенку, она предоставляется вопреки их желанию по решению консилиума врачей, принятому в присутствии представителя власти.

Государство в соответствии с законодательством обеспечивает матери в дородовый и послеродовый период необходимые условия для здорового развития ребенка, его рационального и безопасного питания, оказание квалифицированной бесплатной медицинской помощи, организацию проведения мероприятий по профилактике заболеваний, пропаганде здорового образа жизни.

ГЛАВА II. ОСНОВНЫЕ ПРАВА РЕБЕНКА

Право на имя и гражданство

Ребенок с момента рождения имеет право на имя и регистрируется согласно положениям Кодекса о браке и семье.

Каждый ребенок с момента рождения имеет право на гражданство.

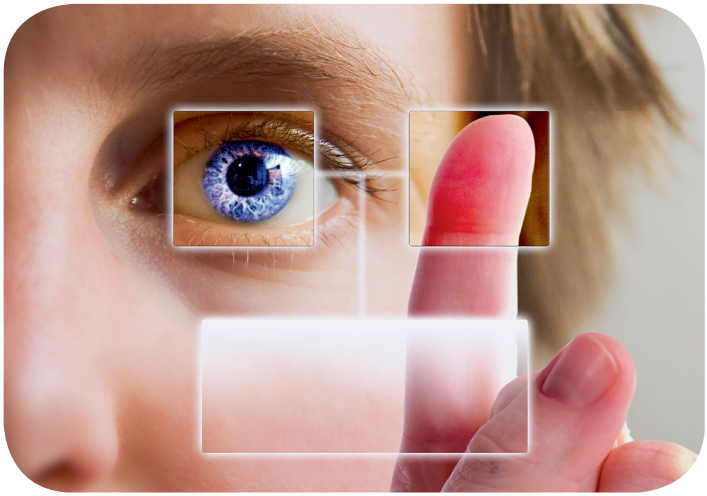

Право на неприкосновенность личности, защиту против физического и психического насилия

Государство охраняет неприкосновенность личности ребенка, защищая его от любого вида эксплуатации, дискриминации, физического и психического насилия, не допуская жестокого, грубого, пренебрежительного отношения, оскорблений и избиения, вовлечения в преступную деятельность, приобщения к потреблению алкогольных напитков, курению, употреблению наркотических и психотропных средств, занятию азартными играми, попрошайничеству, склонения или принуждения к любой сексуальной деятельности, использования в проституции или в другой сексуальной практике, в порнографии и порнографических материалах, в том числе со стороны родителей или лиц, законно их заменяющих, родственников.

Право на свободу мысли и совести

Право ребенка на свободу мысли, на собственное мнение, а также право на вероисповедание не могут быть нарушены ни в какой форме.

Государство гарантирует ребенку, способному сформулировать свои собственные взгляды, право свободно выражать эти взгляды по всем затрагивающим его интересы вопросам.

Мнение ребенка принимается во внимание с учетом его возраста и зрелости.

Ребенку предоставляется возможность быть заслушанным в ходе любого судебного или административного разбирательства, затрагивающего интересы ребенка, либо непосредственно, либо через представителя или соответствующий орган согласно законодательству.

Ни один ребенок не может быть принужден разделить то или иное мнение, примкнуть к той или иной религии вопреки собственным убеждениям. Свобода совести ребенка гарантируется государством, она должна проявляться в духе веротерпимости и взаимного уважения.

Родители или лица, законно их заменяющие, имеют право воспитывать детей в соответствии со своими убеждениями без принуждения.

Право на развитие умственных способностей

Государство обеспечивает всем детям равные возможности и условия для усвоения культурных ценностей, поддерживает создание различных государственных и общественных учреждений, способствующих развитию творческих способностей детей, обеспечивает их доступность, содействует в соответствии с законодательством изданию детских газет, журналов и книг, выпуску фильмов, выходу радио- и телепередач для детей.

Право на образование

Каждый ребенок имеет право на получение бесплатного основного образования.

Образование он может получить на государственном или на другом языке в общеобразовательных школах, на продолжение учебы в профессионально-технических училищах, лицеях, колледжах, высших учебных заведениях в соответствии с законодательством.

Дети с физическими, умственными и психическими отклонениями имеют право бесплатного обучения и содержания во всех специальных учебных заведениях, действующих на основе соответствующих положений.

Дети-сироты и дети, оставшиеся без попечения родителей, имеют право на бесплатное обучение и содержание во всех государственных учебных заведениях до их окончания учебы, но не старше 25 лет.

Право на труд

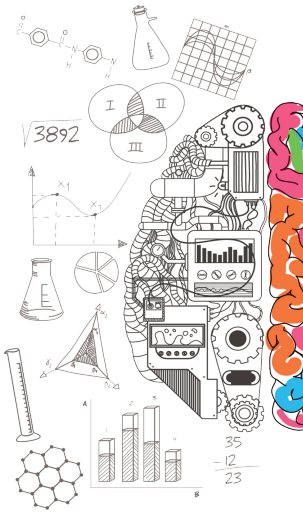

Ребенок имеет право на самостоятельную трудовую деятельность в соответствии со своими возрастными возможностями, состоянием здоровья и профессиональной подготовкой с оплатой ее согласно трудовому законодательству.

С согласия родителей или лиц, законно их заменяющих, дети допускаются к посильной трудовой деятельности, совмещаемой с учебой, начиная с 14-летнего возраста.

Государственные органы в соответствии с действующим законодательством создают резерв рабочих мест и гарантируют трудоустройство детям-сиротам и детям, оставшимся без попечения родителей.

Государство защищает ребенка от экономической эксплуатации и от выполнения любой работы, представляющей опасность для его здоровья или служащей препятствием в получении им образования, либо наносящей ущерб его физическому, умственному, духовному и социальному развитию.

Участие в труде детей-инвалидов и детей с физическими, умственными и психическими отклонениями осуществляется путем создания государством соответствующей сети учреждений, предприятий и служб.

Принудительное привлечение ребенка к труду в любой форме влечет за собой юридическую ответственность.

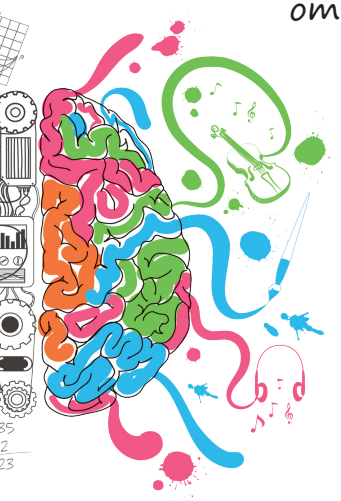

Право на отдых

Каждый ребенок имеет право на отдых и досуг, право участвовать в играх и развлекательных мероприятиях, соответствующих его возрасту, а также участвовать в культурной жизни и заниматься искусством.

Государство поощряет, материально поддерживает создание широкой сети внешкольных учреждений, спортивных сооружений, стадионов, клубов, лагерей отдыха и других объектов, способствующих укреплению здоровья детей, устанавливает льготы на посещение культурно-просветительных и спортивно-оздоровительных учреждений, баз отдыха во время каникул.

Обязанности ребенка

Ребенок обязан уяснить и соблюдать общественный порядок и правила общежития, уважать как национальные, так и общечеловеческие традиции и культурные ценности, овладеть знаниями и готовиться к полезной деятельности, заботливо относиться к родителям, окружающей среде, общественной и частной собственности.

ГЛАВА III. СЕМЬЯ И РЕБЕНОК

Право на жизнь в семье

Каждый ребенок имеет право жить в семье, знать своих родителей, пользоваться их заботой, проживать совместно с ними за исключением случаев, когда разлучение с одним или обоими родителями необходимо в его интересах.

Ответственность семьи за ребенка

Оба родителя в равной мере или лица, законно заменяющие их, несут основную ответственность за физическое, умственное, духовное и социальное развитие ребенка, учитывая в первую очередь его интересы.

Родители или лица, законно их заменяющие, несут юридическую ответственность за отсутствие постоянного присмотра за детьми младенческого и дошкольного возраста.

Если оба родителя или один из них, равно как и лица, законно их заменяющие, не выполняют своих обязанностей перед ребенком или злоупотребляют родительскими правами, ребенок имеет право обращаться в органы опеки и попечительства, а также в правоохранительные органы за защитой своих прав и интересов.

В случае, если ребенок содержится в государственном детском учреждении по причине отказа от него или в связи с заболеванием, наступившим вследствие несоблюдения предписания врачей, оба родителя компенсируют расходы на его содержание в соответствии с законодательством.

Право на жилую площадь

Дети – члены семьи квартиросъёмщика имеют равные с другими членами семьи права на пользование жилой площадью, а дети-члены семьи владельца квартиры (дома) – на пользование ею и её наследование.

Органы местного управления за счёт местного бюджета обеспечивают содержание и ремонт квартир (домов) детей-сирот и детей, оставшихся без попечения родителей, до достижения ими совершеннолетия.

Детям, возвратившимся из государственного детского учреждения, от родственников, лиц, законно заменяющих родителей, предоставляется жилая площадь вне очереди, если невозможно вселение их в ранее занимаемое жилое помещение.

Право на собственность

Каждый ребёнок имеет право на собственность. Право ребенка на собственность гарантировано. Ребёнок пользуется правом на собственность в пределах и в порядке, установленных законодательством.

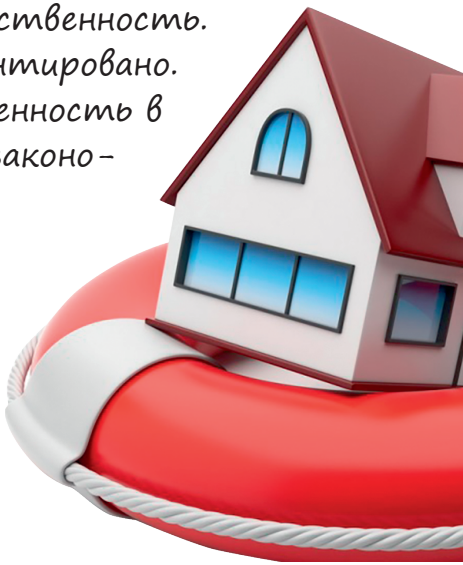

ГЛАВА IY. ЗАЩИТА ПРАВ РЕБЕКА В НЕБЛАГОПРИЯТНЫХ И ЧРЕЗВЫЧАЙНЫХ УСЛОВИЯХ

Защита детей-сирот и детей, оставшихся без попечения родителей

Ребёнок, который временно или постоянно лишён своего семейного окружения или который в его собственных интересах не может оставаться в таком окружении, пользуется немедленной защитой органов опеки и попечительства, защитой и особой помощью государства в соответствии с законодательством.

Дети-сироты и дети, оставшиеся без попечения родителей, усыновляются, определяются в другие семьи или в государственные детские учреждения: от 0 до 3-х лет - в Дом ребёнка, с 3-х лет до 7-ми лет - в Детские дома, с 7-ми лет и до получения основного или среднего образования - в школы - интернаты для детей сирот.

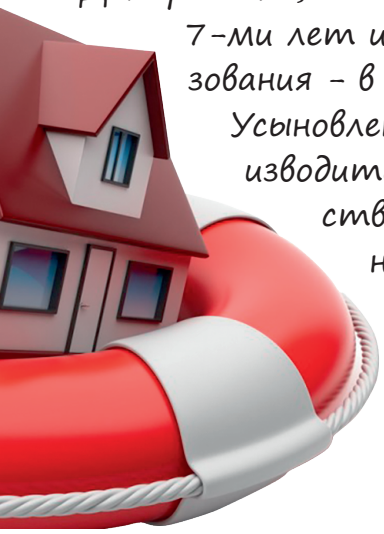

Усыновление иностранными гражданами производится в соответствии с законодательством, если не может быть найдено подходящего варианта решения в Приднестровской Молдавской Республике.

При выборе варианта решения учитываются необходимость преемственности в воспитании ребёнка, его состояние здоровья, его этническое происхождение, религиозная и культурная принадлежность, родной язык и желание ребёнка.

Усыновление детей, состоящих в гражданстве Приднестровской Молдавской Республики, иностранными гражданами, проживающими на территории Приднестровской Молдавской Республики и за её пределами, производится при соблюдении установленных в Главе XII «Кодекса о браке и семье» Молдавской ССР, действующего на территории Приднестровской Молдавской Республики, условий с обязательным получением в каждом отдельном случае специального разрешения Министерства народного образования Приднестровской Молдавской Республики.

Содержание детей в государственных детских учреждениях

При невозможности определения оставшегося без попечения родителей или лиц их заменяющих, ребёнка в другую (приёмную) семью он определяется в Дом ребёнка или в другое аналогичное учреждение на полное государственное обеспечение. Определение осуществляется в соответствии с законодательством.

Детям, определенным в государственные детские учреждения, создаются все условия для физического, умственного

и духовного развития, сохранения родного языка, культуры, национальных традиций и обычаев с одновременным привитием им навыков самостоятельной жизни.

Права детей-инвалидов и детей с физическими, умственными и психическими отклонениями

Государство гарантирует детям-инвалидам и детям с физическими, умственными и психическими отклонениями бесплатное медицинское обеспечение, специальную психологическую помощь, получение основного и профессионального образования, трудоустройство по способностям, социальную реабилитацию с тем, чтобы они могли вести достойную жизнь в условиях, облегчающих их активное участие в жизни общества.

Государство обеспечивает детей-инвалидов пенсиями по инвалидности.

Права детей, оказавшихся в чрезвычайных ситуациях

Детям, оказавшимся в чрезвычайных ситуациях (аварии, стихийные бедствия, эпидемии, войны и другие), государство оказывает срочную и безвозмездную помощь, предпринимает неотложные меры по их эвакуации из опасной зоны и воссоединению с семьёй.

В случае потери родителей ребёнок пользуется социальной защитой государства.

Запрещение привлечения детей к участию в военных действиях

Запрещается привлечение детей к участию в военных действиях, а также пропаганда войны и насилия среди детей.

Право ребёнка на статус беженца

Государство принимает необходимые меры с тем, чтобы обеспечить ребёнку, желающему получить статус беженца или считающемуся беженцем в соответствии с нормами и процедурами международного или внутреннего права, как сопровождаемому, так и не сопровождаемому родителями или любым другим лицом, надлежащую защиту и гуманитарную помощь.

Государство оказывает в случае необходимости содействие организациям, в функции которых входит защита этой категории детей.

Защита прав ребенка в случае привлечения его к ответственности

Государство охраняет право ребёнка на личную свободу.

Задержание или арест ребёнка применяется лишь в качестве крайней меры и только в случаях, предусмотренных законодательством. О задержании или аресте ребёнка немедленно извещаются родители или лица, законно их заменяющие.

Задержанные или арестованные дети содержатся отдельно от взрослых и от осуждённых детей с соблюдением всех санитарных норм и гуманного обращения с ними.

Ни смертная казнь, ни пожизненное тюремное заключение не назначаются за преступления, совершенные лицами моложе 18-ти лет.

В судебном разбирательстве, в котором фигурирует ребёнок, обязательно участие защитника и педагога.

Защита прав ребёнка в специальных воспитательных учреждениях

Направление ребёнка в специальное воспитательное учреждение производится только в соответствии с решением суда по представлению соответствующего компетентного органа при государственной администрации.

Ребёнок, находящийся в специальном воспитательном учреждении имеет право на гуманное обращение, охрану здоровья, получение основного или профессионального образования, свидания с родителями, родственниками и другими заинтересованными лицами, на отпуск, переписку.

Обязательным условием содержания детей в специальных воспитательных учреждениях являются их перевоспитание с целью возвращения к нормальному образу жизни.

В случае, если до отбытия срока наказания в спецвоспитательном учреждении ребёнок достиг 18-ти летнего возраста, то срок пребывания в нём может продлеваться до его окончания по решению комиссии по делам несовершеннолетних при государственной администрации.

Защита ребёнка от похищения, торговли и контрабанды

Государство принимает все необходимые меры для предотвращения похищения детей, использование их в качестве донора крови, органов и тканей, торговли детьми или их контрабанды в любых целях и в любой форме.

В случае похищения детей, государство организует их розыск.

ГОРЯЧАЯ ЛИНИЯ
0-800-88888

Собираетесь за рубеж?

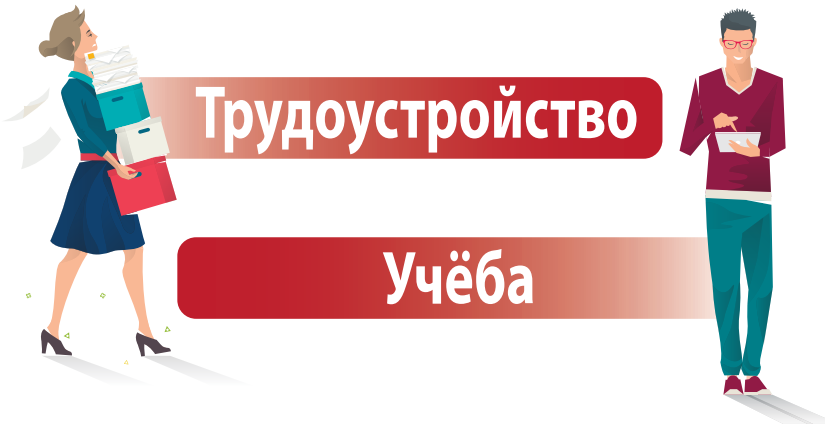

ПОЗВОНИТЕ 0 800 88888

СПРАШИВАЙТЕ - ОТВЕЧАЕМ

БЕСПЛАТНО, АНОНИМНО, КОНФИДЕНЦИАЛЬНО!

Для звонков из-за рубежа

+ 373 533 86030

Список некоммерческих организаций по защите прав детей

Базовый центр реабилитации и консультирования ОСОРЦ

социальная реабилитация и адаптация детей и молодых людей с ограниченными возможностями.

Телефон (офис): + 373 533 85500

Телефон (моб.): + 373 778 64599

Адрес: г. Тирасполь, ул. Ларионова, 39-12

Сайт: www.osorc.org

E-mail: osorc@yandex.ru

Благотворительный фонд «Детство детям»

Для кого мы работаем:

- *Сироты;*
- *Социальные сироты;*
- *Выпускники школ интернатов;*
- *Подростки в трудной жизненной ситуации;*
- *Приемные родители;*
- *Наставники;*
- *Семьи в трудной жизненной ситуации, где есть угроза отобрания ребенка.*

Телефон (офис): (533) 9-62-61,

Телефон (моб.): (778) 34-822

Адрес: Тирасполь, ул. Луначарского, 4

E-mail: info@htckids.org

Тираспольская Ассоциация семей детей инвалидов

Для кого мы работаем:

- *Дети инвалиды;*
- *Родители;*
- *Общество.*

Телефон (офис): + 373 533 74386

Телефон (моб.): + 373 777 98616

Адрес: г. Тирасполь ул. Свердлова 11, кв.17

E-mail: tasdi@mail.ru

Общественная организация по защите социально-экономических и культурных прав человека, семьи и ребёнка «Взаимодействие»

Для кого мы работаем:

- *женщины*
- *дети*
- *пожилые люди*
- *пострадавшие от насилия в семье*
- *пострадавшие от торговли людьми*
- *мигранты*

Телефон (офис): +373 533 89977

Адрес: г. Тирасполь, ул. Одесская, 73

Сайт: www.ngointeraction.org

E-mail: interaction2002@mail.ru

Центр психологической поддержки «Лада»

Для кого мы работаем:

- *Семейные пары;*
- *Дети дошкольного, школьного возраста и студенты;*
- *Женщины, находящиеся в сложной жизненной ситуации, пострадавшие от насилия в семье или торговли людьми;*
- *Малоимущие и остро нуждающиеся в поддержке (сироты, инвалиды, престарелые);*

Телефон (офис): +373 533 89977

Телефон (моб.): + 373 778 26439

Адрес: г. Тирасполь, ул. Одесская, д. №73

Сайт: http://ngointeraction.org/main/ru/lada

E-mail: timagina73@mail.ru

Республиканский благотворительный фонд «Дари добро»

Для кого мы работаем:

- *малоимущие и нуждающиеся в поддержке;*
- *пенсионеры;*
- *инвалиды;*
- *оставшиеся без попечения родителей несовершеннолетние;*
- *малообеспеченные и социально незащищенные слои населения.*

Телефоны (моб.): +373 610 28388, +373 778 35012

Сайт: www.fond-daridobro.org

E-mail: privalova_s@mail.ru

Благотворительный фонд «Надежда - семье и детям»

благотворительная помощь детям-инвалидам и детям из семей группы риска.

Телефон (офис): (552)7-84-10
Адрес: Бендеры, ул. Горького, 10 «а»

Некоммерческое партнерство «Центр регионального развития «Содействие»

Для кого мы работаем:

- *подростки;*
- *школьники.*

Телефон (моб.): +373 778 85668

Адрес: г. Тирасполь, ул. Карла Либкнехта, 385, оф. 311

Сайт: www.sodeistvie-pmr.org

E-mail: sodeistviepmr@gmail.com

Мир равных возможностей, республиканский благотворительный фонд содействия активной реабилитации и социализации инвалидов

Для кого мы работаем:

- *Люди с инвалидностью различных нозологий*
- *Местное сообщество*
- *Школьники*

Телефоны: (моб.): + 373 777 57659; + 373 68144845

Адрес: г. Бендеры, ул. Горького, д. 4, кв. 21

E-mail: rbf.mrv.pmr@gmail.com

Центр социальных и правовых инноваций «Женские инициативы»

Для кого мы работаем:

- *Жертвы домашнего насилия;*
- *Жертвы торговли людьми;*
- *Мигранты в затруднительном положении;*
- *Дети без сопровождения;*
- *Дети без попечения.*

Телефоны (офис.): + 373 533 52764

Телефоны (моб.): + 373 777 70802

Адрес: г. Тирасполь, ул. Манойлова, д.57, 1 этаж.

Сайт: www.womenin.org

E-mail: jenskieinitsiativi@mail.ru, jen_in@mail.ru

Благотворительный Фонд «Сердце»

Для кого мы работаем:

- *Учащиеся и молодёжь;*
- *Социально незащищённая молодёжь.*

Телефон (моб.): + 373 777 18357
Адрес: г. Бендеры, ул. Спортивная, 2
E-mail: bigheart.ru@gmail.com

Общественная организация «Общество родителей детей-инвалидов «Алые паруса»

Для кого мы работаем:

- *Дети и молодые люди с инвалидностью*
- *родители и семьи детей с инвалидностью*

Телефоны: (моб.): + 373 779 47169; + 373 069120394
Адрес: г. Дубоссары, ул. Набережная , 1 «А», кв. 5
E-mail: aparusa07@rambler.ru

Автономная некоммерческая организация «Рыбницкий благотворительный еврейский центр «Хэсэд Рахель»

Для кого мы работаем:

- пенсионеры;
- люди с ограниченными возможностями;
- благотворительность;
- Дети из семей социального риска.

Телефон (офис): + 373 555 33968
Телефон (моб.): + 373 775 46345
Адрес: г. Рыбница, ул. Гвардейская, 43
сайт: https://www.facebook.com/HesedRah el97/
E-mail: hesed.rybnitsa.director@gmail.com

Министерство по социальной защите и труду *г. Тирасполь* *ул.25 Октября, 114* *факс: +373 (533) 8-18-44* *приемная: +373 (533) 8-18-44* *канцелярия: +373 (533) 9-55-19* *email: contact@minsoctrud.gospmr.org*
Государственная служба опеки и попечительства, поддержки семей в группе риска Министерства по социальной защите и труду ПМР *г. Тирасполь* *ул. 25 Октября, д. 114, каб. 203, 311* *0(533) 8-10-05* *0(533) 8-02-56*
Управление опеки и попечительства, поддержки семей с детьми в группе риска *г. Тирасполь* *ул. 1 Мая, д. 116* *0(533) 6-71-45* *0(533) 6-71-46*
Представитель Уполномоченного по правам человека в ПМР по правам детей и молодежи *г. Тирасполь* *ул.25 Октября, 114* *0-533-55-188*
Комиссия по защите прав несовершеннолетних *г. Тирасполь* *ул. 25 Октября, д. 114* *0(533) 8-60-75*
Инспекция по делам несовершеннолетних *г. Тирасполь* *ул. Роза Люксембург, д. 66* *0(533) 7-83-10*
Муниципальное специализированное учреждение «Центр социально-воспитательной работы» *г. Тирасполь* *ул. Федько, д. 18 «а»* *0(533) 8-02-18*
Представитель Уполномоченного по правам человека в ПМР *г. Бендеры* *ул. Ленина, д. 24* *0-(552)-2-05-88*

Управление опеки и попечительства, поддержки семей с детьми в группе риска *г. Бендеры* *ул. Суворова, д. 57.* *0(552) 2-50-36*
Комиссия по защите прав несовершеннолетних *г. Бендеры* *ул. Ленина, 17, каб. 119* *0(552) 2-98-41* *0(552) 2-98-81*
Инспекция по делам несовершеннолетних *г. Бендеры* *ул. Пушкина, д. 51* *0(552) 4-33-22*
Слободзейское Управление опеки и попечительства, поддержки семей с детьми в группе риска *г. Слободзея* *ул. Фрунзе, д. 14а* *0(557) 2-88-86*
Инспекция по делам несовершеннолетних *г. Слободзея* *ул. Фрунзе, д. 25* *0(557) 2-40-048*
Комиссия по защите прав несовершеннолетних *г. Слободзея* *ул. Фрунзе, д. 25* *0(557) 2-59-56*
Представитель Уполномоченного по правам человека в ПМР *г. Дубоссары* *ул. Свердлова, д. 9*
Инспекция по делам несовершеннолетних *г. Дубоссары* *ул. Горького, д. 27* *0(215) 3-24-09*
Отдел опеки и попечительства, поддержки семей с детьми в группе риска *г. Дубоссары* *ул. Дзержинского, д. 4* *0(215) 3-26-49*
Комиссия по защите прав несовершеннолетних *г. Дубоссары* *ул. Дзержинского, д. 6* *0(215) 3-58-04*

Отдел опеки и попечительства, поддержки семей с детьми в группе риска *г. Григориополь* *ул. Дзержинского, д. 56а* *0(210) 3-21-10*
Инспекция по делам несовершеннолетних *г. Григориополь* *ул. Дзержинского, 22 «а»* *0(210) 3-32-69*
Комиссия по защите прав несовершеннолетних *г. Григориополь* *ул. К. Маркса, д. 146* *0(210) 3-28-58*
Представитель Уполномоченного по правам человека в ПМР *г. Рыбница* *ул. Ленина, 1 «Б», кабинет 405* *0(555) 4-24-36*
Управление опеки и попечительства, поддержки семей с детьми в группе риска *г. Рыбница* *ул. Мичурина, д. 23а* *0(555) 3-83-90* *0(555) 3-83-78*
Инспекция по делам несовершеннолетних *г. Рыбница* *ул. Кирова, д. 89* *0(555)2-10-89*
Комиссия по защите прав несовершеннолетних *г. Рыбница* *проспект. Победы, д. 4*
Отдел опеки и попечительства, социальной помощи семьям в группе риска *г. Каменка* *ул. Ленина, д. 6* *0(216) 2-12-54*
Комиссия по защите прав несовершеннолетних *г. Каменка* *ул. Ленина, д. 6* *0(216) 2-16-68*

Телефон Доверия

0 800 99 800

Вас унижают оскорбляют бьют в Вашем доме?

Телефон Доверия

0 800 99 800

консультации психолога, юриста и врача

Получите помощь **Анонимно, Бесплатно!**

Узнай больше о проблеме насилия в семье, позвоните на телефон доверия: **0 800 99 800**

Мы на расстоянии звонка!

С **9.00** до **21.00**

без выходных